夕刊
朝鮮日報
編輯兼發行人 方應謨
發行所 京城府太平通一丁目六一 株式會社 朝鮮日報社

社說

陽曆過歲
陰曆을全廢하라

一

陽曆으로 歲末이 三四日밧게 아니남엇다. 이른바 歲節이 迫頭한것이다.

朝鮮에서 陽曆을 쓰는것이 建陽五年으로부터 보더라도 四十年이 되엇다. 그러나 아직도 一般民間에서는 陰曆으로 主曆으로 삼고 잇고, 京城과 가튼 近代的大都市에서도 男子만은 陽曆過歲를 하는이가 잇지마는 家庭에서는 大部分이 陰曆過歲를하는 形便이어서 이른바 二重過歲를 하고 잇다.

엇지하여서 이처럼 陰曆이 란것이 强한 執着力을 가젓는가. 여긔는 習慣을 고치기 어렵다는 人類의本性外에 또 한가지 重要한것이 잇스니 그것은 곳 陰曆이 朝鮮의 家庭에서는 宗敎的關係를 가젓다는것이다. 그것은 先祖의 享祀와 生日과 其他 陰曆을 基礎로한 名節關係다. 朝鮮에서는 先祖와 享祀와 名節에는 宗敎的意義가 잇서서 容易히 고치기어렵게 되어잇다.

二

그러나 先祖의 祭日이나 生日도 陰曆日字를 찻는것은 極히 容易한 일일뿐더러 上元, 端午, 秋夕, 가튼 民衆的 名節도 陰曆으로 못 고칠것이 아니라. 日本人은 三月三日, 五月五日, 七月十五日가튼 民衆의 名節을 陽曆으로 고처버리지아니하엿는가.

學校에 다니던 子女, 各種職業에 從事하는 大主들이 모도 陽曆 설을 지키거든 家庭에서 딴 설을 지킨다는것은 名節의 氣分, 名節의享樂을損傷하야 어느 名節도 참으로 질거운 名節이 되지못하는遺憾이 잇는 外에 債權債務關係, 去來關係에도 一年 兩次의 過歲가 잇는것은 信用上으로는 二倍의損失, 苦痛으로는 二倍의 增大가 잇다고할것이다.

三

二重過歲의 弊習을 고칠方法은 오직 家庭의 斷行에잇는것이다. 家庭에서 作定하고 親知親戚에게 한번 通知를 發하고 그대로 實行하던 그만일것이오, 或은 동네가, 或은 團體가 共同으로 實行하면 더욱 有效할것이다. 떡국도 陽曆설에, 설비임도 陽曆설에, 歲拜도, 윳노리도 무릇 至今까지 陰曆설에 하던모든것을 陽曆설에 實行하고 陰曆설에는 前에하던것을 全廢해버리면 될것이아닌가.

이러한 習慣을 廢止하는데도 個人의 聰明, 勇斷과 民族的 聰明, 勇斷이 들어나는것인가 한다.

改良일진댄 적은것에라도 勇斷잇고 誠意잇슬것이아닌가. 二重過歲와 陰陽曆並用이 家庭과 社會와 個人에게 잇서서 消極的으로나 經濟的으로나 害가 잇는줄을 알면서도 그것을 猶豫逡巡하고 떼지못하는것은 非聰明이오 非勇斷이다. 羞恥다. 今年부터 斷行하기를 바란다.

胡氏四中全會에出席

【聯合廣東二十七日發】 西南政務委員鄒魯氏는 二十七日新聞記者에對하야 胡漢民氏는 一月南京에赴하야 第四次中央執行委員會에出席할 意向이라 고洩하얏다

蔣, 福建討伐發令
陸海空으로攻擊
中央의空襲에十九路軍狼狽
南西部는共軍과協定

【聯合南京二十七日發】 中國側新聞의 報道한바에依하면中央軍蔣介石은 아즉福建討伐令을發치안코 浙江閩江의線에도只今까지는 局部的衝突이잇슬뿐으로 主力部隊의 折衝은업고 이미 中央軍各路는配備를完了하고 다시空、海兩軍의攻擊準備도되엿슴으로 兩三日中에正式討伐令을下하고 海、陸、空三方面에서 最短期間內에 福建軍의 全滅을期할터이다

【電通南京卄七日發】 蔣介石氏는 二十七日陸海空軍에對하야 三十日부터 福建의總攻擊을開始하라는 命令을發하얏다고傳한다 右總攻擊에는蔣介石氏를비롯하야 海空軍모다參加하야 元旦까지에 福州를陷落할것이라고잇다

【電通上海卄七日發】 福州來電에依하면 兩度의空襲에狼狽한 十九路軍은 드데여福州를放棄하야 漸次浙江省境에移動하야 中央軍과最後의決戰을하기로決하고 繼續北上을開始하얏다 그리고福建省南部及西部는 全部共産軍의손에 맷기기로되고漳州에서 十九路軍長蔡廷楷와 共産軍第三軍團長彭德懷와의間에協定이成立되얏다고傳한다

蔣介石氏

建甌以南에서 中福兩軍衝突?
沈部隊杭州衝擊計劃

【聯合上海二十七日發】 人民革命軍은沈光漢氏의 部隊가處元에向하야 進擊을開始하고그先頭部隊는 政和를陷한二十中里地點에 達하얏다 主力部隊는屏南、福安、霞浦에서泰順에進하려는 모양으로 다시麗水를攻略하고 同地에서 錢塘江支流에沿하야 一擧에杭州를衝擊計劃으로 解釋되는一方中央軍飛行機의偵察에 依하면建陽松溪、政和、屏南、邵武의 各縣은 어느것은中央軍의 掌中에歸하고今後兩軍은 建甌以南에서衝突할듯하다

關稅改正斷行說
國府責任當局否定

【電通南京二十七日發】 國民政府는明年一月一日부터덤핑稅의實施及關稅改正을斷行할것이라고傳하고잇는데 右에關하야 國民政府의責任잇는當局者는此를否定하야 二十七日左와如히말하엿다

덤핑稅에就하야 實施의適否及種類等에關하야 最後的協議決定을보지못하고 目下情勢로는도로혀 賦課困難하다는 意見에傾하고잇다 元旦부터의實施說은單히一部의希望에不過하며 關稅에就하여도 改正을目的하고全般的으로檢討를行하고잇는데 이것도引上할것은一小部分에止할것이오實施期는멀너서二月頃이될것이다

福建共産兩政府
對中央軍合作防備

【聯合上海二十八日發】 福建政府는 目下共産軍과 聯合戰線에依하야 猛烈히 反蔣防備를擴充하며잇는데 最近福建한 某要人은 사베트政府瑞金에서 共産黨首腦部와 會見하고 次의各項을決定하엿다한다

一、江西省方面은 共産軍에依하야 防備하고 中央軍의前進에備함
一、廣東軍이 北進하는時는共産軍이此에當함
一、福建政府는 防禦費로서二十萬元을 共産軍에與함
一、福建政府는 一切의必需品을共産軍에 支給함
一、福建政府는 共産軍과는中央政府轉覆까지 合作反帝國主義反資本主義의 勞農政府를組織함

福建省政府서 輸出入稅引上

【電通福州卄七日發】 中國側의報道에依하면 福建政府財政當局은 收入增加를圖코저明年一月一日부터輸入稅 輸出稅를一律로各品目마다 一割式引上키로決하고이미關門 福州海關에對하야此旨命令을發하얏다

選擧法改正問題
具體案硏究로 內務省議開催

【電通東京電話】 選擧法改正問題에關하야 議會振肅委員會에서 申合事項의提示를한政府는 二十六日閣議에서 非公式으로意見을交換한結果 今議會에改正法律案提出할方針下에 內務省에서 具體案을硏究立案키로되엿는데 山本內相은二十七日午後二時부터 內相官邸에 省議를開하고 愼重協議를遂한바잇섯는데 比例代表制選擧公營選擧肅正委員會等에關하야는 政務當局과事務當局과의間에 卽도 意見相違가잇서 여러가지問題의伏在할바임으로 議論이相當히沸騰하고 結局何等엇는바업섯고 다시明年一月八日再次協議를開하야 審議를 繼續하고 山本內相의 裁斷을기다리기로하야同四時半散會하얏는데 結局比例代表制選擧公營等을何等形式으로 採用한다할지라도 此間相當한迂餘曲折을免치못할模樣이다

御命名式當日
御儀式順

【電通東京電話】 皇太子殿下의 御命名式은二十九日宮中大奧御殿에서 嚴肅히擧行될터인데 當日의御儀式順은 左와如하다

御胞衣納埋의儀
午前五時(靑山御所寒香庭)
浴湯의儀
午前九時(皇子室)
御命名의儀
午前十一時(御奧御座所)
御誕生並御命名賢所三殿에御奉告의儀
同 (賢所、皇靈殿、神殿)

又宮內省에서는 皇太子殿下의御名、御稱號는當日午前十一時의 御命名의儀와同時에官報號外로 發表되고新聞通信社에도 發表하기로되얏다

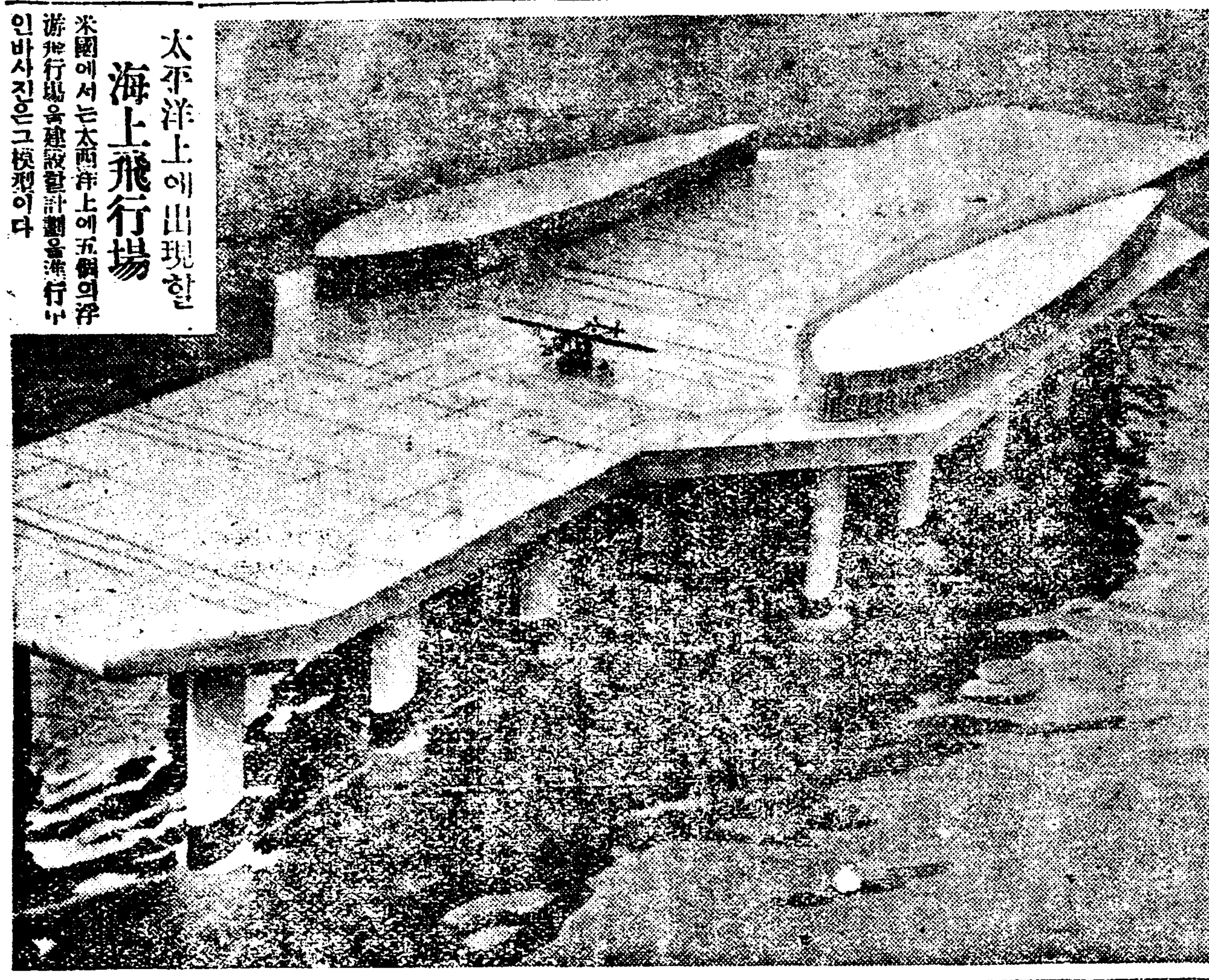

太平洋上에出現한 海上飛行場

米國에서는太西洋上에五個의浮游飛行場을建設할計劃을進行中인바사진은그模型이다

五億弗로百二隻의
米國大建艦計劃
新春의議會에提出

【聯合華盛頓二十七日發】 米國海軍當局이 明春 열리는議會에提出키로 決定한海軍力擴充의 第一決議案에規定된 新艦代艦百二隻의建造計劃內容은左와如하다

決議案第一 一九三四年以降 一九三九年까지에 左記百二隻의新艦을建造할資金을附與함

一、八吋砲巡洋艦一隻
一、六吋砲巡洋艦五隻
一、航空母艦(一萬五千二百噸級)一隻
一、驅逐艦六十五隻
一、潛水艦三十隻
合計百二隻

그리고 百二隻의建艦에要할經費는 五億一千六百萬弗(二十二億餘)의巨額에達하고每年平均經費는一億弗이다 또右新艦에乘組할兵員數는 定員의八割五分에當한 現在七萬九千二百人에서 一躍十萬人에激增하고또海兵隊數는 現在의十五萬二千人에서 二十萬人으로激增된다 右中明一九三四年 度中의建造計劃은 左와如하다

一、重驅逐艦又는 嚮導驅逐艦二隻
一、驅逐艦十二隻
一、八吋砲級巡洋艦一隻
一、六吋砲級巡洋艦一隻
一、潛水艦一隻

그리고米海軍에서는 今春議會의協贊을經한 旣定計劃에基한公共事業計劃(失業救濟資金)에서支出한 二億三千八百萬弗及通常海軍豫算四千六百萬弗 合計二億八千四百萬弗로서 五十四隻의建艦에着手하고 或은建造의計劃을進하야 나갈터로全計劃을合하면 今年度부터一九三九年까지의 滿六個年에合計百五十六이新艦建造를하고一擧倫敦海軍條約所定의 水準까지海軍力을充實하고 英國海軍力과均等의 勢力으로하고 實質은 혹시이를凌駕케되엿다

雙方의主張判明
重點은第一年度綿布配當量
日印會商急進展?

【電通孟買卄七日發】 協定成立後第一年度의 數量에關하야 日印兩國의 主張은 旣報와如한것으로 推測되고잇든바 眞相은次와如한것으로 判明되엿다

印度側은 本年一月以降十二月까지의 一年間印度에서日本에向하야 積出된棉花數量百十二萬俵를 基準으로하야 綿布三億四千二百萬碼를 固執함에對하야 日本은昨年九月以降本年 八月까지의棉花買入數百三十七萬俵를 基準으로하야 綿布三億七千五百萬碼案을 固持하려는것이다

그리고現在 日印兩國間에가장重點을두고잇는것은 이點뿐인데印度側도 될수잇는대로來一月부터 棉花不買撤廢及 棉布制限量을實施하고십흔 意向임으로會商은쉬게 끗날것으로觀測되다依하야萬若이點만決定되면 남은問題는枝葉末節뿐임으로一萬千四로進하는것으로不可能은아니다 따라서或은會商은 決定대로 年內에大綱만은定하고來●부터印綿不買撤廢를 할가한다

◇時事漫畵◇ 棄兒에野心! ◇ 不動하든 이 嚮導傳佐가 活動이甚하니 그後援者는누구? ◇ 淸朝三百年을 ... 近에와

調査部設置
今日勅令으로公布

【聯合東京電話】 外務省調査部新設에伴한外務省官制中改正의件은二十八日勅令으로써公布되어即日施行하엿다 右는亞細亞局의東亞事務에調査를加하고外務書記官五名同事務官三名、屬官三名及副三名을增加하고第十一條規定을十二條로하고以下順次네리운것으로 다第十一條는外務省及外務省所管事務의 [illegible] 에關한調査及資料蒐集을掌케하기爲하야 外務省에調査部를두고 調査部에部長一名을置하고勅任으로한 外務大臣의命令을承하고 部務를掌理함

齋藤氏의後任에
武富參事官榮轉

【電通東京電話】 齋藤駐米大使의後任은和蘭公使의 [illegible] 로부터의 [illegible] 到着하는것을 기다려左와如히 正式決定케될터이다

駐米大使館參事官 武富 敏彦
任特命全權公使(一等)
和蘭駐箚特命全權公使
駐獨大使館參事官
米國在勤을命함(二等) 藤井啓之助

保障機關決定은
聯盟機構內에서
佛國의對獨回答內容

【聯合巴里廿七日發】 佛國政府는廿七日午後大統領르브랑氏司會下에 緊急閣議를開하고히틀러首相의 提議한獨佛直接交涉問題에關한回答을 審議한結果大要左와如한 回答을發하기로 決定하얏다

同은 軍縮問題에關하야今로後도獨逸과 交涉을 續行할用意를有한바 安全保障機關에關한決定은어데까지 聯盟의機構內에서 行하지안으면아니된다

一方佛國外相 봉쿠어氏는白耳義外相 이-만스氏와 過般來獨逸의再軍備要求問題 聯盟改組問題에對하야交涉中이엿든바兩國間에 聯盟의根本的改組에 對한意見一致되엿는데 佛國의軍縮問題及將來의國際聯盟에 對한態度는 더硬化될에至하얏다

【聯合巴里二十七日發】 佛國政府는 二十七日午後르부랑大統領司會下에 緊急閣議를開하고히틀러首相의 提議한直接交涉에關하야 審議한結果 軍縮問題에關한 直接交涉問題에對한回答을 決定하기로되엿다그러나 佛國政府로서는外交使節을通하야單히 獨佛兩國政府의意向을探索하는 交涉을續行하고軍備問題의 解決은어데까지든지 聯盟乃至一般의國際軍縮會議에依하야 諸成責方針을堅持하고 히틀러首相의提案을 拒否할것은旣定事實로되인다

外交官은
局部長兼任不能
官制改正今日公布

【聯合東京電話】 二十七日樞密院서 可決한外交官及 領事官官制中 改正의件은 二十八日 勅令으로公布 即日實施되얏다 右는 第十條 第五項을削除한것으로 即將來外交官으로 外務次官 外務省各局長을兼任하야 外務省情報部長外務省文化事業部長을 兼任함을 不得하게되엿다 此는幣原外相時代特命全權大使 永井松三氏에 外務次官同松田道一氏에外務省條約局長을 兼任식혀잇슴으로 政府部內를兼任하야 各方面에非難의聲이 놉허잇슴으로樞密院側의 强硬한主張에 基하야 政府도 此에對하야 官制의不備를 改한것이다

農村負擔調査會
委員任命

【電通東京電話】 政府는廿七日附로農村負擔調査會委員을左와如히任命하얏다

內閣書記官長 堀切善次郞
法制局長官 黑崎 定三
內務次官 潮 惠之輔
同地方局長 安井 英二
大藏次官 黑田 英雄
同主計局長 藤井 眞信
同主稅局長 中島 鐵平
文部次官 粟屋 謙
農林次官 石黑 忠篤
同勝務局長 長瀨 貞一
農村負擔調査會委員을囑託함
內閣書記官 橫溝 光暉
法制局事務官 佐藤 恭
農村負擔調査會幹事를命함
內閣書記官 大村 誠一
大藏書記官 石渡莊太郞
同 賀屋 興宣
農林書記官 湯河 元威
農村負擔調査會幹事를囑託함

張氏는歸國後 上海에居留?

【電通上海二十六日發】 伊太利汽船코테•베르데號로 歸國中인張學良은 萬福麟憲東北軍將領에게한 電報에依하면張學良은歸國後 當分上海에잇게되야 上海佛租界의 宋子文邸에假寓할터이라한다

人事•集會

▲井上遞信局長 二十九日午後十一時半京城驛發大田 大邱釜山地方에事業視察次赴하얏다가 三十一日歸任豫定
▲村田孝生氏(總督府御用掛)新任人事次來社
▲西原貫治氏(陸軍中佐)轉任人事次來社

八面鋒

◇ 西康西部와 靑海南部는 淸朝以來로 西藏領土이니『失地를回收』한다고、大擧進軍。
◇ 淸朝以來 西藏全土는 어느나라의 領地이엇드라는말인가、코구멍들인것이多幸。
◇ 陸에서、海에서、空에서、骨肉相殘만하기에 해가저므는줄도모르는中原。
◇ 잡고대가리두고쓰는『失地回收』보다는、하두밧비『失魂回收』가若何。
◇ 要求와拒絶로、再軍備問題를가지고、獨佛이正面衝突。
◇ 要求도실엇슨일、拒絶도맛득지안흔일、제각기잘살도록、다가티和平하도록하면、그만아닐가。

汎米會議의效果
챠코問題協定에不過
對米不滿爆發로終幕

【電通몬테비데오廿六日發】 南米、中米諸國間의提携를圖하고 될수잇스면米洲經濟會議를確立할目的으로써 去三日로부터『몬테비데오』에開會되고잇섯든데 第七回汎米會議는 二旬의長期間에亘하얏다 結局그成果로서는『차코』問題를中心으로한『볼리비아•파라과이』兩國間의協定樹立의一點에그치엇슬뿐으로 其他는거의效果를엇지못하고 차라리中南米諸國이北米合衆國에對하야 抱懷한不滿을 依然露出식혀豫想치안은事態를惹起함에 至하얏슴으로 드듸여本日로써 會議를閉하기로되엿다

今日本紙四面

目下世界의耳目을集中식힌 — 이戰爭! 읽으라!
新式武器實寫入
切迫한 日米戰爭記 美裝全一冊 定價六十錢 (先金送料四錢)
全世界의 耳目이 日本에 잇느냐 米國에 잇느냐 太平洋의 覇權이 此一戰의 決勝으로 ...

滿洲事變實記 美裝全一冊 定價三十錢 (先金送料四錢)
滿洲動亂으로부터滿洲國建設까지 滿洲事變! 이것이 實로 世界政局을 轉換식힌 大活劇이다 ...

日中軍戰爭記 定價六十錢 送料四錢 (先金送料四錢)
日中關係는 朝鮮事變에서 開幕하야 ...

杜門洞實記 美裝全一冊 定價四十錢 (先金送料四錢)
李朝의 史蹟 忠義와 節義의 經典을!

秋月空山 美麗裝全一冊 定價五十錢 (先金送料四錢)
人生의 悲劇! 보라 秋月空山과 가치 ...

歷史小說 丁香傳 全一冊美本 定價二十錢 (先金送料二錢)

實用法律問答集 上等紙印刷 極美本 定價金一圓 (先金送料十四錢)
辯護士 金炳魯 序 東亞日報社 地方部長 朴瓚熙 序 辯護士 金用茂 校閱 趙利五 編

括目하라! 이壯擧! 本社는全朝鮮家庭마다이冊을一家一冊主義로大努力! 大活動으로宣傳을거듭한다

子子孫孫이 傳하야 줄寶典
特別八十錢에 드립니다 速히 注文하여주십시요
無雙 四柱八字自解法 上下合編 美本全一冊 定價一圓三十錢

最近新刊圖書紹介
新小說 愛情의 淚 全一冊定價二十五錢
演義小說 天下第一將軍 全一冊定價二十五錢
血淚小說 處女의눈물 全一冊 定價三十錢
現代小說 모던俱樂部 全一冊 定價二十錢
暴露的自敍傳 女人 美裝全一冊定價五十錢
映畵鮮說特選集 全一冊 定價十五錢
短篇小說 시드른薔薇 美本一冊特價四十錢
原本小學集註 全冊二定價一圓二十錢
無雙明心寶鑑 全一冊定價三十錢
언문玉樓夢 全四冊 定價二圓
언문三國誌 全五冊 定價二圓
大增補 日鮮新玉篇 全一冊定價一圓三十錢
自解速修國語讀本 全一冊 定價四十錢
最新 金玉尺牘 全一冊 特價三十錢
家庭 百方吉凶寶鑑 美本一冊特價六十錢

書籍行商大募集
京城府寬勳洞二四八 書籍 王國三文社 振替口座京城九七五六

安光泉等活動繼續
朝共統一黨을組織
朝鮮內의共黨再建은淸算
當局은潛入을警戒

소화삼년 이월에 전조선적으로 검거된 세칭엠엘당사건당시에 제삼차 조선공산당사건당시에 교묘히 해외로도망한안광천(安光泉)이하 박춘암(朴春岩)김종국(金鍾國)등 중요인물들은 그간 북평(北平)천진(天津)상해(上海)등지에 재류하면서의연히공산운동에 활동하야 혹은그의일파를 조선내에 잠입식히는등모든획책을하고잇든바 최근 모처에 도착한확식한정보에 의하면 그들은 얼마전이 전기 북평 천진지방에산재한공산주의자들규합하야조선공산당통일동맹을조직하야안광천은집행위원장이되고박춘암、김종국등몃명은 위원이되야천진(天津)상해(上海)신경(新京)、하빈●시에 지부를두는동시에 조선내에는 지도분자를파견하야 공산당재건 공작을 획책하고저 지도분자양성과 운동자금조달에 노력하고 잇다는데 해외에본부를두고 조선안에 지부를두어 공산운동을 재조직하려는 획책은청산되야 일체그와가튼 조직적체이업섯는데 이것은 또새로운방침이라 할것이므로 경무당국에서는 특별히주목하게되야 해외 각주재원에게 엄밀한 조사보고와 감시를 엄명하는동시에 그일파의 조선내잠입에 대하야 비상한경계를하게되엿다 그간중국방면에 잇는 조선공산주의자의 동정이아주 평온하야 특별한소식이 전하여오지안튼바 최근에와서 북평천진을 주심으로한 북중일대와상해를 주심으로한 남중국일대의 조선인 공산주의자들이 여러가지획책을하고 잇다는것은 비상한주목을 끌고 잇다한다

해넘기는訴訟
京城法院에 七百餘件
◇思想關係者만百十五名◇
民事關係는四百餘件

아해는 거진다갓다 각관청사무도실제사무는이십칠일까지로마치고어십팔일은납무식(納務式)으로금년을총결산하게되다경성재판소의재판사무도이십칠일의 경성토목담합사건관결공판을마지막으로끗을막게되는데재판사상에 일즉이보지못한 간도공산당사건(間島共産黨事件)과경성토목담합사건등대사건으로 말미암아 형사사건에잇서서는 뒤로 밀려진것이 무척만타이십칠일정오 현재로 명년으로넘어가게되는사건을 보건대 경성지방법원형사부에 살인、강도、방화강간등가진 각색의 보통형사사건이백건이며공산주의운동에관련된치안유지법위반출판법위반(治維法、出版法違反)등 사상사건이 십오건으로 합계일백십오건이다 그가운데서 보통형사사건은 다기일은 결정되엿지마는 사상사건은 기일도 미정된채로 해를 넘게되엿다 사상사건만추려보건대 그인원수로 일백이십오명으로 이십륙일에 예심이종결되여 공판으로넘긴 조선공산청년회생사건관게자일곱명까지넛는다면종게일백삼십이명에달한다사상사건만을세별해보면강문수(姜文秀)등조선공산당재건공작의원회사건 (朝鮮共産黨再建工作委員會) 칠십구명을필두로다음과갓다

▲治安維持法違反＝姜文秀外七十八名▲黃錫老外四名▲沈詳奎外四名▲金大鳳外三名▲韓璜鍾外十五名▲盧西石外六名▲李貞烈外十名▲李平山外二名▲李億根外六名

▲出版法違反＝李焌外三名

그러고 민사사건으로는 합의부(合議部)입백칠십건과단독(單獨) 사백십구건으로 합계오백팔십구건이 명년으로 넘어가서 처리하게되어잇다

覆審院에는 百二十三件
高等法院엔百三十餘件

그러고또경성복심법원의것은형사사건 이십구건(관련인수팔십명)과민사사건 일백이십삼건이다 형사사건은 아비니죽엿다는 혐의로 유명한 리수탁(李洙倬)을비롯하야 사상사건의 채수철(蔡洙轍)등이십륙명과 기타장준(張浚)등십일명외에함흥(咸興)청진(淸津)등지에서 공소해온사건들이다이밧게도지방법원에서복심법원을뚫하야금명간에 휘신터만히 놀깃은사실이다 우선간도 공산당사건에서 삼십사명이 공소한것은 아죽정식으로 접수되지안햇음으로 계산에 드려잇지안타 그러고 고등법원에

豫審積滯로 四十件
思想關係만十三件

는형사사건 이십칠건과 민사사건이백삼십오건이적체되어잇다 그러고 예심(豫審)에서 적체되어잇는것은 네 예심계를 통하야 겨부사십건이다 그가운데에 사상사건은 열세건인데 그것을 세별해보면 다음과갓다

◇第一豫審係

▲治安維持法違反＝和田獻仁外七名▲尹成灝▲金斗禎外四名▲宋海鬱外三名▲尹商德▲鄭甲容外一名▲白鉦煥

◇第二豫審係

▲治安維持法違反＝姜蓬▲朴仁燮▲朴憲永外六名▲保安法違反＝太斗變外十名▲保安法及治安維持法違反＝南宮楷外五名

◇밤사이비에어름풀린한강
＝이십팔일한강철교에서＝

昌慶苑에 麝香鹿

새친구가또생겻다

백수의 왕이라는 사자(獅子)가

路上에서달여들어
短刀로얼골을찔너
犯人은피무든短刀들고自首
昨朝瑞麟洞의腥血劇

이십팔일 오전열시삼분경에 시내서린동(瑞麟洞)일백삼십번지압 란란대로에서마침지나가고잇던 대창무역상회(大昌貿易商會)취체역(取締役)시내 서린동일백이십팔번지백학건(白學健)(四三)씨에게 돌연「도가다」의옷을입은 일본청년이 달려드러서 단도를빼가지고 백씨의 얼골을 찔르고는 피무든칼을든채 가해자는 광화문통(光化門通) 파출소에출두하야 그범행을 자백하엿다 급보를바든 종로서사법계(鍾路署司法係)에서는 곳그를 인치하고 횡전(橫田)부장의 손으로취조중인데 그는황금정(黃金町)륙정목이십팔번지에 사는 대창무역상회 공사장일군 천구용(川口勇)(三〇)이다 피해자 백씨는 곳 순천의원(順川醫院)에 입원가료중인데 얼골의 상처는 다행히십센치가량의경상이엿다한다

工事費要求타 不肯함에激憤
家族全部를죽이겟다고 脅迫까지하얏다한다

백주에 대드상에서 토공이그공사주에게 칼을들고 습격한원인에대하야 가해자 천구(川口)는 피해자백씨가천구에게내줄입금이사오백원이 떠러젓는데 그것을잘내지 아니함으로 참다못하야 폭행까지 이른것이리고취조경관에게 공술하나 피해자편에 말을드르면 최초에 천구(川口)가속한 송본조(松本組)는 대창무역상회 건축공사를 구만원에 마트면서 일을하는족족 그만큼식돈을 내주기로 계약한것인데 갑작이 공사진행중에 금액지부를요구함으로 그만 공사를중지함에이르럿다 그그랫더니 천구(川口)는 범행의전일인 이십칠일에 백씨의집에 나타나서돈을 아니주면 백씨의가족전부를 찔러죽인다고 위협하고는 도라갓다고한다

土木事件被告中 八十二名은控訴
한명만上訴權拋棄

이십사일 오후 경성지방법원에서 유죄의판결을바든 경성토목담합사건의피고 진내무길(陣內茂吉)등팔십삼명중 증회죄(贈賄罪)로 벌금오십원의판결을바든 소사충행(小寺忠行)한명을 제한이외 팔십이명은 이십팔일에전부공소하엿다한다

反滿軍二百餘名
또列車顚覆을劃策
當局은緊張하야警戒中

【哈爾濱二十七日發】 북만주철도(北鐵)서부선섬갈사한(成吉思汗)동방에로서아인이 석긴 바만군이백명이모여잇서 국제렬차를 습격할 기맥이보임으로 당국에서는 극히긴장하야 렬차에 일만경비군인을 태우고 단닌다

勞働宿泊所에同情

시내약초정(若草町)약초식당에서는 경성부립로동숙박소에 올해한 로동숙박소에서 세해를맛는 로동자들을 위로하는뜻으로 일본국수(蕎麥)일백그릇과부하얏고 강기정(岡崎町) 점명지조주미(著名地造酒米)씨는해마다로동숙박소에 이십원식을 긔부하야왓는데 금년에도 이십원을긔부하얏다한다

때안인大雨
市內만廿二미리
◇치위도닥쳐올터◇

이십칠일밤이래로갑작이 나리기시작한비는 밤새도록 나리여동지달날시로는 근년에 볼수업든진귀한 긔상적현상을 보엿는데 이날밤동안에온비의우량(雨量)은경성시내만이 이십이『미리』로서대략주부조선에만 이왓고 서북부지방에는 눈이나리엿스며 남부지방은 조금식오기는 하얏스되 말하자면 전반적으로 왓다고한다 이와가치 나무에물올리는 느진봄비와 가치계속하야 다량의비가 겨울하늘을번거롭게하야 일종긔상려광상곡(狂想曲)을아리인것은 경성측후소리긔의 저긔압이 경긔만(京畿灣)부근에잇서 동으로나아가고 칠백륙십이『미리』의고긔압은일본중부에서 남해로퍼저 잇는까닭에아닌긔상의파상곡을연주하야 북조선과만주는 눈이오고중부이남에 비가온것인데이십구일부터는 이것이거치고 서헤안에서바람이부러와서치위가차츰닥치리라고한다

前科八犯이 出獄하자또詐欺
◇妾까지두고豪華生活
鍾路署에서取調中

지난십일월일일 인천부 룡강정(龍岡町)일번지약종상(藥種商)선용균(宣鎔均)의집에엇던자가 나타나서 자기는경성다옥정(茶屋町)일백삼십삼번지모부호집서왓다고하고 인삼과 녹용이백구원어치를 주문하고 그약품을 주인선씨에게 들려가지고 상경하요서는 그만공교히 약품만빼아서가지고 도망한 사건이잇서서이 범인체포의 수배를바든 종로서사법게(鍾路署司法係)에서는그동안 범인을 각방으로수사중이더니 그범인은관훈동(寬勳洞)일백칠십이번지에주소를 가지고시외상왕십리(上往十里)이백팔십사번지에 첩을두고 호화한생활을 하고잇는 전과팔범 리영하(李英夏)(四〇)인것을탐지하고이십칠일 오후 여덜시경에 상왕십리 첩의집에 형사대가잠복해잇다가 집으로도라오는 범인을무난히 붓잡엇다 그자는지난팔월 십오일에 서대문서를나왓는데그박게도가튼수단으로한 범행이건수건에달한다고한다

穩城對岸에 또武裝共黨

【會寧】 지난이십사일하오팔시함북온성서(穩城署)대안에 무장공산군 오십여명이 출현하야 식량을편취하여 수송한다는 급보를풍서주재소(豐西駐在所)에서접하고 본서와각주재소의응원을더장서간교전타가 결국공군을 격퇴식혓다한다

定平消費組合事件
求刑보다重刑言渡
廿六日咸興法院서開廷

【咸興】 세칭소비조합(消費組合)사건인 적색정평농민조합문산지부재건(赤色定平農組文山支部再建)사건의 피고김선곤(金善坤)등 다섯명에대한 언도공판이 이십륙일 함흥지방법원(咸興地方法院)에서열리엿는데 삼택(三宅) 재판장으로부터 구형보다 훨신중형인 최고일년반최하일년의언도가잇섯다한다

▲金善坤(十個月)一年半▲金夢煥(同)一年▲李能郁(同)同▲金鍾淑(同)同▲李魯利(同)同(五個年間執行猶豫) 以上李被告에게 二百日未決拘留通算 (괄호내는구형)

小作令에對하야
拓省서協議繼續

【聯合東京電話】 척무성에서는이십칠일 오후네시반에 척무대신관저에서 조선소작령 제정(小作令制令)에관한척무성과조선총독부의 련합회를열고 척무성에서제(堤)하천(河田)의두차관과북도(北島)식산국장과식장정(植場)농림과장과조선측에서안정(安井)안(岸)의두사무관이출석하야 먼저척무성과 조선사무당국 련합회에서 의견의일치를본조선소작령 제령원안에 대하야 안정 안의 두사무관이 축조적으로 자세한설명을 한다음조선본래의 특수사정에 대하야두자사이에 여러가지 의견의교환을하고오후익공시에산회하얏다

少女誘拐團事件
八名은有罪決定

경성지방법원 제산예심계 도변(渡邊)판사의손에서심리중이든 중국인 조선인 남녀합작의녀자유인단의우준지(宇浚池)등아홉명은 이십팔일오전에 예심이종결되어 김복동(金福童)(三六)한 명만은 면소석방되고 다른여덜명은커부유죄로결정되야공판으로 넘기엇다

사건은 금년 륙월이십사일에 시내돈의동(敦義洞)중국료리집열빈루(悅賓樓)뒤채에살든진기우준지부처가 그들의 본국으로 떠난뒤에 밤견된그의 양녀로잇든네살먹은 조선계집아이의 시체발견을 단서로 그의부처를경의선(京義線)기차안에서체포하여다가 종로경찰서에서 취조함 먹는것을 일종업으로 삼고잇든유인단이잇매을알게되어고구마줄돌들주드시그들의일단을전부체포한것이라한나 공판으로 넘긴일단의서명은다음과갓나

▲宇浚池(吳＝中國人)▲郭福順(四一＝中國女)▲李○達(四三)▲金成雀(三六)▲沈○燮(三三)▲朴俊哲(三三)▲金正萬(四二)▲崔永女(六)(以上六名은朝鮮人)

昌慶苑、德壽宮 年末年始閉苑

이십팔일은 시내각관청이 녀말종료식이므로 리왕직에서는창경원과 덕수궁을 이십구일부터 일월삼일까지 폐원하기로하얏다한다

푸로文學青年
三仁會事件豫審終結
문예작품을회람든네명 京城法院公判廻附

삼인회(三仁會)사건으로경성지방법원 제이예심에 중촌(中村)판사의 손에서 심리중이든 김영학(金榮鶴)등네명은이십팔일오전에 치안유지법 위반으로유죄결정 되어공판으로 넘기엇다그들은 소화륙년 륙월하순부터시내 사직동공원에 모히어 삼인회(三仁會)라는회를조직하야회장 문예부(文藝部)축구부(蹴球部)회계(會計)서기(書記)등 각부서를 두고「삼인회지」(三仁會誌)라는 잡지를 발행하야 서로사상을발표하고 시(詩)、소설(小說)기타수필(隨筆)등을 게재하야 회람하다가 점차로 공산주의사상에공명하게되여 그헤구월부터 공산주의선전을 목적하고 십일월부터 공산주의색채를 띈시、소설등「센치메탈」한 글을 매월정서게재하야 회람하엿다 그리다가나종에는 잡지일홈을「신로」(新路)라고 고처서 역시계속하여 발행하야 회람하다가필경 경찰서에 발견되어검사국으로 거처예심에 회부된것이잇다

▲公判廻附者氏名 京城弼雲洞一六〇 無職 金榮鶴(二三) 同一五一 某新聞發送係員 金溶鎬(二三) 同一二四 新聞配達夫 張萬福(二二) 同七三 印刷業 朴赤峯(二三)

天氣豫報
晴一時曇

七五二미리의 低氣壓이京畿灣附近에잇서 東으로進行하고잇다 七六二미리의高氣壓은日本中部로부터 南方海上에퍼저잇다 北朝鮮과滿洲는華中部와 南朝鮮은降雨、西岸은바람이强하다來日은日가조와진다

京城昨日最高 六、一
同 最低 零下〇、三
今日正午 三、八

普專上海遠征第三戰
米國백軍에게惜敗
백軍38……普專29

【上海支局二十八日發電】 普成專門上海遠征籠球團은 第一戰에暨南大學을擊敗하고 第二戰은滬江大學에게惜敗한다음 二日間을休養하고 第三戰으로는全上海의選手權保持者인「백칸니어스」(米國人籠軍)을마저 二十七日밤七時부터外國人基督青年會館에서 開戰한바 猛烈한接戰을거듭하다가 結局三十八對二十九의스코어로 普專은敗하엿다 前對백칸니어스軍은 米國各大學에서 活躍하든 名選手를網羅한팀으로 普專軍이그만치肉迫한것을 當地中國人들間에는오히려賞讚의소리가놉다한다 인제는第四次로二十八日밤 當地米國陸戰隊聯合軍과對戰할터인데 歸國은 ...에따라곳歸國의途에오를터이라한다

普專籠球團 上海遠征記
【1】
上海에서 金永述

이글은 普專籠球團上海遠征軍의 코-취의責任을맛타가지고 同行한 斯界權威 金永述氏가 上海에서 寄稿한것으로 本紙運動欄에 連載키로합니다

(前略)十八日아침에 일어나배멀미에괴로웟든머리를수습하야 이곳에到着한 生覺을하오니 여러가지 感想이머리에 떠올읍니다 이럼내에 ...에서 만들어진 揚子江 近代에와서는 이를中心으로 世界列强이 머리락들을쓰고 멤비는 揚子江을 直接눈으로 볼때禍神이 惡辣한 우리로서도 自然히異常스러운 感想이 들엇습니다 ...바다가히 보이지 안을만큼 크고넓은江 滔滔한 진흙물에 물결을 헤치면서年前上海埠頭에 偉大한建物들을멀니바라보며 ... 우리의目的地인上海를一葉一舟으로到達하야올제 그渦中에 ... 이上海天地가 검붉은大海으로뒤덥혼것을볼때 過去와現在와將來를엇지생각지안할수업는 그무슨恐怖心이 늣기게되엿습니다 人種展覽會場이며 世界의 ...이며 國際都市이며 罪惡한暴面이며 「갱그」의都市라는 國際的都市上海에와서 듯기에도 놀납게三百五十萬이라는 가아미갓흔 人間들이 들끌는光景을볼때 果然이곳이樂園하다면 樂園하고 地獄이라면地獄갓다고하는感想이듭니다 救急!救援!文字그대로의寫眞을낫타내고잇습니다

우리가 이러한險惡하고 複雜한곳을차저 산을넘고바다를건너 온것을生覺할때 스스로冒險이라할는지 모질다고할는지는모르나 大膽한行動이라고를認하게되엿슴이다 그러하오나 이러한데서무엇이나 엇어갈것이잇는지 또는이들엡헤우리의 그무엇을남기여두고 가게될는지가 나로서는적지안흔不安과念慮이엿슴니다

東洋의 代表的都市이며 中國體育界의中心地인上海를차저올때에는무엇보다도目的이「빠스켓볼」競技에잇다는것은 여러同胞들이잘아실줄입니다 特히「빠스켓볼」競技에잇서 이곳이中心地인同時에全東洋的으로强한곳입니다 그것은過去에잇서서遠征에敗北하는바올시다 日本의立敎大學「팀」이나 商科大學「팀」이나 長崎醫科大學「팀」을이 ...時代에 이곳에와서조흔成績을엇지못한것이라든지 過去의 ...「팀」에 그들이 엇은成績으로 傳統的强味가잇다는것을 알수가잇습니다 多年의 ...에 成績을돌여본다면

콜럼비아레코-드
Columbia

流行歌
特別新譜 (一月五日發賣)
演奏者指名大懸賞

떠도는身勢 金東進作詞 古賀政男作曲
鋒子의노래 劉道順作詞 李晃相作曲

全鮮流行歌界의寵兒○○○
레코-드番號 (四○四八八)
大衆待望의傑作盤!!
果然이(四○四八八)演奏者는누구일가

◇締切期日 昭和九年一月四日
◇答案 演奏者氏名指名
◇正解者 先着順二十九名此레코-드壹枚贈呈外演奏者푸로마이드싸인贈呈
◇規定 葉書明記

答案先送 京城府長谷川町
콜럼비아蓄音器會社文藝部

癩病

國産代表
サンエイ 高級萬年筆
(一九三四年度新型)
定價一圓以上
(新型發賣中 特約店募集)
鈴木合名會社 サンエイ本舖 東京市上落合二丁目

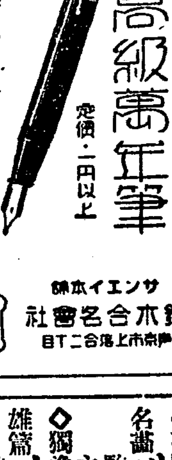

어느우에눈씻는약
井の目洗藥
속하고잘낫는
안질일절의량제
정상눈씻는약
井上目洗藥은如何한眼疾에던지絶對로神効함니다
唯一次井上家寶의眼疾藥을使用하신분은藥効의信用이大함을말합니다
全鮮各藥店에서販賣합니다
定價 拾錢 貳拾錢 參拾錢
本舖 京都市麩屋町通佛光寺 井上清七
振替大阪三八○八番

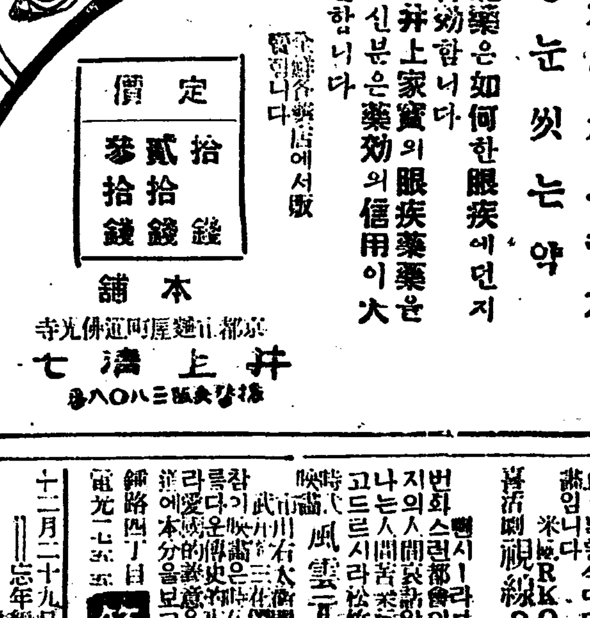

開市 昭和九年一月五日(陰十一月二十日)
閉市 同年二月十三日(陰十二月末日)
大田藥令廣告
主催 大田藥令組合
後援 朝鮮日報大田支局
(附設醫藥講習會)

十二月廿八日낫부터 歲末忘年興行特選名畫公開
每日二回 낮一時 밤七時 始映
大衆料金 階上十五錢 階下十錢
喜劇 脫線空中사-가스 全 卷
米國RKO社作品

第一劇場
鍾路四丁目 電光一九五五
十二月二十九日부터三日間 忘年紀念興行 午後七時始映
時代劇 風雲三線史 全十卷
喜活劇 視線을끄는다리 全八卷
◇英國빠아마운트社超特映畫 名畫 삐카데리 全九卷
◇獨逸우파社超特作映畫 雄篇 아스팔드 全十卷
次週 一月一日낫부터特別大公開

桃花劇場
麻浦桃花洞 電話 一二三

斗稅徵收한東拓 漆谷稧長을引致
警察의說諭에도再次敢行으로 一般은事件展開注目

【漆谷】 경북칠곡왜관동양척식회사수납소에서는 례년 소작인에게 이중사용의착취를 해오든바 금년수입기에도 계속하야 비평을견해함으로 왜관 경찰에서한번엄중한 주의를밧고두세(斗貰)계장료(契長料)는 소작인에게반환한다는 조건아래에 무사히해결 되엿다하든바 착취율에성숙한그수단은 또다시 소작료(小作料)일석두에 고두 삼승식 바든것이 재차경찰에 발각되여 권칠곡동척계장(漆谷東拓稧長)은왜관경찰에서 엄중 취조를밧고잇는바 두세로바든 총석수는 일백십여석 가량이나 되는모양이라는데 금액으로 환산한다면 십이거액인만치 장차 여하히해결될는지실노주목된다고한다

兩水江鐵橋의 架設期成會活動
寄附金이續續遝至

【楊平】 경성한강 인도교의 개수를긔회로 구다리를 재탈코 자각군의 재탈된이 건개되엿다 가결국 양평 량수강(兩水江)에 노키로 결정된것은 이미보도한바어니와 내년도부터 공공사를 착수하리라는데 경긔도에서는이긔회에 량수강뿐아니라 광주군(廣州郡)광나루(廣津渡)까지도 가설하기로되엿다 그런데 이상개소 교량의총비용은 이백이십만원이고 양평 량수강만드는 삼십륙만원이란 거액이 드는바 권비용 이백이십만원중 팔십팔만원은 도지방비로 구십이만원은 국고부담이고 그나마지중십륙만원은 도의긔채와 경성부의 십만원 인천부의 이만원긔부와 남는설만원은 이다리의 설치로 리익을보게되는 자본가급 관계각군에서 부담하게 되엿는데 양평군에서는 그중에서 일만오천원을 부담하기로 된바일만원은 군내 유산자의 긔부로하고 여액오천원은 현재량수강도선장에서 수입되는 것으로써충당하기로 되여서 그후동긔성회에서는 일만원 긔금모집의활동중 벌서륙천 칠백원이란 적지안흔돈이 군내각유산 자에게서모집된바 긔부한 사람은아래와갓다고한다

各壹千圓 朴鍾仁 李重爾 各五百圓 金元成 李圭漢 李成淵 各三百圓 李善鎬 李胃容 金當植 朴浩傑 崔斗昆 李聖俊 金聖煥 各二百圓 洪完植 安滔熙 金輔亨 安觀乾 具然泰以上

蔚山公普校의 校舍改築期成

【蔚山】 경남울산공립보통학교(蔚山公普校)교사의일부인본관(本館)은 거금 이백여년건건물인 구객사(舊客舍)를 수리하야 사용하여오든중임으로 부면한곳이 만해서 위험이적지안흘뿐아니라 교실이 협소하야아동교용상에 조치못한점이 잇다고밤서부터 문제가되여잇든바 지난이십삼일에는 학교에 관계잇는 각단체와 지방유지삼십여명이회합하야 여러가지 협의한결과 전긔건물을 개축하기로숙석에서 긔성회(期成會)를 조직하고 다음과가튼 임원까지선거하엿는데 총경비는 일만이천원으로하야 삼천원은지방에서 부담하고 구천원은 도에보조를엇기로한다하며 이십륙일에는 뚝명의진정원이상도하엿다고한다

◇任員ー會長金佐性 副會長金尙熙、吳德相外幹事多數

殷栗基督敎會 貧民에게施米

【殷栗】 은률예수교회에서는 금월이십오일 크리스마쓰를 긔념하기위하야 치위에 헐벗고굶주린 빈민에게 한때의밥이나마 따뜻이 먹으라고 어린은률소년단원들과 교회의 관계자제씨가 살림어이는듯한 치위를 무릅쓰고 구두마를풀고 다니며 쌀(白米)기타 옷감 어린에 샤쓰등을 각호를방문하여 배급하엿다한다

年七萬餘圓의 高城郡民消煙額
每人當一圓二十錢

【長箭】 강원도고성군민(江原道高城郡民)이 일년간에연과로소비한연초액은 칠만삼천사백칠십이원 구십전이라는적지안흔 수자를내이고잇다 다시그종별로보아도 대략아래와 갓거니와 이중에는『마코』와『히연』이제일위를 점령하고잇스며 이것을군민 사만사천오백 사십이인에 분배하야보면 어린아이도 나면서부터 일년간에 담배갑으로만일원이십전(强)을소비하는 셈이라고한다

◇種別消煙高

敷島	一二四四圓三〇
朝日	二四八一、一二
松風	七七、九〇
삐죤	四四五二、四〇
銀河	五五六、二〇
마코	一三五六六八、〇五
단풍	二〇六二、一〇
長壽煙	三一七四、四五
五福草	七〇四、一
薩煙	三三七二一、四〇

陽谷公普校 學年延長運動

【金浦】 김포군양촌면(金浦郡陽村面)에잇는양곡공립보통학교(陽谷公普校)는설립되지가 벌서십오년이나되나아직까지지사년제도임으로일반학부형들은수년전부터학년연장운동을맹렬이 주장하야 왓섯스나 아직까지지실현이되지못하얏슴으로 명춘신학긔를 압둔일반학부형들은 이 문제를속히 실현시키기 위하야 지난이십일오후두시부터양곡보통학교안에서 동교후원회 역원회를개최하고 후원회장 심상덕(沈相德)씨의개회로학년연장촉진운동에대한 방침을 협의한결과 현형편으로는 양곡학교한곳만륙학년제가 실시되면 인접한 대곶(大串) 하성(霞城) 통진(通津)동세곳에서도동학을입학할수잇게됨으로 권긔세곳 학교학부형들과 연합적으로 운동을전개하기되 위선제일착으로 양촌、대곶、하성、월곶、사계면공직자들의 련서로군과 도당국에진정서를 제출하는동시에 진정위원을파견하야 각관계당국에 즉접교섭하기로 결의한후 진정위원으로 신석영(申錫永) 김춘원(金春元)심영택(沈英澤)동세사람을선정하얏다한다

保安課長親子라稱하고 時計騙取를劃策
出監코歸鄕旅費업서

【大邱】 이십륙일오권열시경에 부내원정 삼(森)시계점에나 이 이십오륙세가량 되여보이는 일본인정년한명이 드려와 자긔는 경찰부 팔목(八木)보안과장의아들이라고 말한후 구십원짜리 금시게하나를 끌라내노코부친과 상의하고살러이니 따로내노아두라고 이르고나간후 다시 삼고(森高)시계점에가서도 가큰수단으로 백원짜리 금시계를 끌라내노코 나갓는데 과연얼마아니되여『나는 팔목보안과장인데 지금내아들이 끌라노코온 시계를 내어주어라』고 두시계점에 다가티 전화가오게되엿다 아무리하여도 수상한 생각이잇서 두시게점에서 경찰부보안과로 다시한번 다저보게되자 깜짝놀낸 보안과장으로부터 대구서에 급보하여 경관들을 배치시키게되엿는데 이런줄을 전연몰으든 전긔 청년은 뻔뻔스럽게 다시차저와서 지금 전화는바덧느냐? 시계를내노라고 하는것을 미리직혀잇든순사가 곽붓들엇는데 취조해본결과 지난삼일 군산(群山)형무소를 나온일본기부현(岐阜縣)출생의강촌지부(岡村只夫)(三六)라는자로권긔형무소를 나와 자긔고향에를가든중 지난이십륙일 아츰차로대구까지와서 내리기는 하얏스나 려비가오원밧게는 남지안어 권긔 두시계점을 끌려먹으려하엿든것이라한다

宜寧郡內에 貯穀八千餘石
現時價로서無利貸付
그惠澤도特權地主에!

【宜寧】 당국의 계획으로 각도부군에 장긔저곡의 방침이성입되자 경남의녕군에서 도지난십팔일 면장회의에서 도당국의지정한 석수그대로 팔천사백석을각면에 배당하엿다는바 지금으로부터 내년십월까지 장긔저곡이요 지주로서는 현재방매하는셈치고 현시가로 장긔무리식하고또는 보조비와 심지어운반비까지 보조를밧게 된다는데불탈불염(不奪不厭)의심사로가혹한 세조에 심리이십리장거리에도 소작인에게 밧는세조를운반비업시 그저자긔들의 편리한곳에다가 갓다가 저장하는 지주들은자긔들의곡식을방매하려는데까지운반비까지바더감으로동촌구호란 그혜택도 전연특권계급의 지주에게만 밋치는바이요 구호를밧지안으면 아니될처지에잇는 사람에게는 화중지병이되고 마는것이라한다

極貧者救濟

【鎭南浦】 진남포비석리 감리교회에서는 금번크리쓰마쓰를 긔하여 부내극빈자(極貧者)칠십여명에게 밀가루 한포대식을 논아주엇다는바 이는진남포제분회사(製粉會社) 령목효태랑(鈴木孝太郎)씨가긔증한것이라한다

北靑勞組事件 關係者十餘名出監
追後로도多數釋放될터

일시팔백여명의 대검거로 세인을경동식히든 북청로조(北靑勞組)사건은 지난십팔일에 취조의일단락을 맛치고 함흥지방법원검사국에 송국되여 함흥형무소에 미결수로 재감중이든바이십칠일오후 여섯시경 돌연십여명이출소하여 의복등 차입물품휴대한채로 함흥 경찰서정사복경관수명의 호위하에 함흥경찰서로 동행하엿는데 경찰은져대비밀에 붓치여 자세한것은알수업스나 추후로도 약이십명이출소되리라고한다

九龍浦漁組 移轉運動擡頭

【九龍浦】 영일군구룡포에서는 궁민구제사업으로서 공사중인 매립지가완성되면 현재의어업조합사무소가 어획물의 취급은물론이요 구룡포항의 시가발전상 다대한불편이 잇스리라하야 지방유지간에서 문제되여오든바 금번구룡포어조 리사동권야리시장(柳野理事長)과 풍전(豊田)씨가 대구로출장하야 지난이십일일 도청을방문하고 이권에관한 의견을 상고하엿다는데 만약경비관계상 실행을가능이되드라도 어조자체에서 실시할각오로서 매립지의 일부분을양도밧도려한것이라한다

金密輸犯送局

【新義州】 지난 이십일 오후삼시경에금사백팔십몸메(시가오천원)를허리에감추어가지고 안동현에 밀수출하려다가 압록강철교에서 발각체포된 본적을벽동군벽동면 일동(碧潼郡碧潼面

面所에强盜侵入
徵收된稅金을노리고 畢竟所得업시逃走

【蔚山】 경남울산군농소면(農所面)사무소에는 지난이십륙일오후구시경 삼인조 강도가 들어와서 숙직원(宿直員)에게대하야 요사이 세금증수한돈을 내여노하라고협박한후 금고를 열랴고하엿스나 뜻대로되지 못하고 도망을하엿다는바 이급보를들은 경찰당국은 크게놀내여비상경계망을느리고 방금 수사중에잇다고한다

貨物車衝突

【新義州】 지난이십륙일오후네시사십분경에 본적을 평남개천군개천면군우리(平南价川郡价川面郡隅里)에 둔운전수최제덕(崔濟德)(三)은자가용회물자동차평남제구백이십오호를운전하여가지고 강계를출발하야 자성(慈城)으로올나가는도중강계군시중면안찬동평참안만도로(江界郡時中面安贊洞平站安滿道路)에서운전수윤병운(尹炳云)(三)이가운전하여 가지고자성으로부터강계로나려오던평안회물자동차평북제오백십구호와정면충돌이되여 평남구백이십오호차는 차체전부가깨여지고 평북제오백십구호차는전파(全破)이부터젓다는데 인명의사상은 업고다만 약수백여원 손해를내엿다고한다

母子가鐵路의魂
三年前에自殺한親母 뒤따러아들마저投身

【欽谷】 지난이십칠일오권십일시팔분 흡곡역발 북행칠백십일호열차(欽谷驛發北行七一一號列車)가 안변긔점(安邊起點)이십구키로칠백칠십메돌던벌압이에와슬때 젊은청년이 뛰여들어무참히도죽은사실이잇다 그죽은청년은 원적을 동군답전면읍리(同郡踏錢面邑里)에둔박춘섭(朴春燮)(三)이로서그가열두살되든해 그는 어머니의것을떠나서흡곡면사재리(欽谷面思梓里) 리용근(李容根)씨의집에 고용사리를 하여오든동 이재상변권 그가열아홉되든해 그어머니와 세상에단둘인 모자가갓치 잇지못하는것을비관하고고만철도자살을 하엿다한다 그리하여 그후부터는 무엇을위하여 세상을살것이냐고 언제던지 자긔 어머니의 뒤를따르리란 결심으로 흡곡을떠나갓다가 채달이란 중병을알케되여 무슨생각으로지 지난 구월중순경에 흡곡에 다시와 전에잇든집에가 만불하고 이전저절 구걸을하여 서잇기를 청하엿스나 거절을 당하게되다 이러케 하여사는것이 본의가안인것과 어머니가그립고 무정한 세상을 더잇지안으려 결심으로 수차 자살하라는것을 동리사람들이 만류한일까지 잇섯는데 드되어그와가치무참이도죽엇다고 한다

楊平酒造組合에 不正事實暴露?
警察文書多數押收 書記一名引致取調

【楊平】 지난이십륙일오후한시경에 양평경찰서지좌(池座)경무주임과안동(安東)고등계주임이가실에잇는 양평주조조합(楊平酒造組合)의서류다수를압수하고동조합서긔변모(卞某)(三)를인치취조하는동시에안동고등계주임은동문면(洞門面)방면으로자동차를모라 급행하는등 자못긴장한활동을 하는중인데 그내용은 극비밀에붓치고 말하지안호나 탐문한바에의하면 서긔변모(卞某)의부정한사실이발각되여 그와가티 하는모양으로 엇더한사건이 폭로될지일반은 경찰의취조진행을자못주목한다고한다

長淵基督勉靑 定期總會開催

【長淵】 황해도장연읍긔독청년면려회(黃海道長淵基督靑年勉勵會)에서는 지난이십륙일하오두시부터 동교회당내에서 제사회정긔총회를 회장오현양(吳鉉洋)씨사회하에개최하고다음과가튼 사항을 결의하엿다고한다

◇重要決議事項
一、新年懸賞雄辯大會開催의件
一、週報發行의件
一、義捐救護의件
一、會費積立의件
一、新春懸賞童謠大會開催의件

揷橋公普校 學年延長運動

【禮山】 충남례산군삽교면공립보통학교(揷橋面公立普通學校)에서는 수년을두고 륙학년연장운동을 당지 학부형일반유지측에서계속하야오든동학교촌은건축비 륙천원을 적립하고근일에또다시 당국에 연장인가신청을제출하고 일반학부형 측에서는 긔대중이라는바 적립된 금액은 다음과 가티수합하야 적립되엿다한다 삽교면로동조합에서오백원 동학교창립당시 미수되엇든금 삼천원을 증수하고 동학교학부형측에서 정조 이백석 동면유지김창수(金昌洙)씨가일천원합륙천원이라한다

窮乏한年末에 窃盜出沒頻頻?
發覺되자暴行코逃走

【濟津】 년말의 경계가 심한 지난 이십오일오후 아츰시경부여포항동(浦項洞)십팔번지포목상김광석(金光錫)의집에는집안식구가전부상점으로나가고업는틈을타서 엇더괴한 한명이침입하야 물건을훔치라고 하는것을최씨의 처가발견하고 린근사람을모히여 집을포위하고 붓들여한즉 범인은손에 날난칼을들고붓들여 하는주인의처남되는김국진(金國振)을 면부와왼족억개를찔너중상을 입히고다러나다가동부근미곡상 차행철(車行轍)이가붓들여하엿든대여시 칼노외투소매를약삼촌가량을찌저버리고다러낫다는바이급보를접한당국에서는즉시범인수사에출동하야 맹렬히 활동중이나아직체포치못하엿다고한다

趙大奎氏特志

【北倉】 평남맹산군 맹산면화리(平南孟山郡孟山面花里)에 큰다란집을적히고잇는조대규(趙大奎)(四〇)씨는 당지 천도교에 금삼백원을교회사업에보충하라고제공하엿다한다 권긔조씨는 저간사회를위하야힘써온일이 만하야 섯승으로일반의칭송이놉다고한다

各銀行會社에 武裝警官配置
大邱署年末警戒

【大邱】 띄림바된세밑을압두고각지에 빈빈한『깽』에 비코저 대구경찰서에서도 마츰내 이십오일부터 각은행、회사、관청、대백화점등 현금출납이 만흔곳에 무장경관을 배치하여어마어마한 경계를 시작하엿다일반당업자들 측에서도 감시인을 붓처둘리어 안파그로 수상스런인물들에 불가튼 경계의눈을쏘아하루하루 년말이 닥처옴을라경계는한층더심하다고한다

西鮮農民蹴球
塢川軍이優勝

【古邑】 정주군마산면동창동오천구락부(塢川俱樂部)에서는예정과가치 지난이십삼 사량일간 오천구락부그라운드에서 본보고읍지국 후원하에 청년소년구개단체의 가입으로 농민축구대회를 개최하엿든데 우승은청년단은오천군(塢川軍)소년은고덕보교(古德普校軍)에게돌아갓다고한다

慈善演藝會 讀者優待料金
四十錢●二十錢으로

【開城】 오ー케ー레코드주최 본사개성지국후원의세모자선연예회는오는 이십구일오후 칠시부터부내고려청년회관에서개최할은 긔보하엿거니와 독자우대(讀者優待)료금은보통사십전학생소아이십전으로변경하얏다

德源龍津婦人會隆盛

【文坪】 함남덕원군북성면룡진리(德源北城面龍津里)부인회는 창립된지 한달도못되는데현하동회의 행사로 종선(種選)퇴비(堆肥)양돈(養豚)등기타오개건의 농촌부인 부업적 산업에로력하는바 그성적이 량호하다한다

開城 慈善演藝會
오케ー레코ー드人總出
朝鮮日報讀者優待券

◇日時 二十九日下午七時
◇場所 高麗靑年會館
優待料金 普通四十錢 學生二十錢 讀者一枚二人

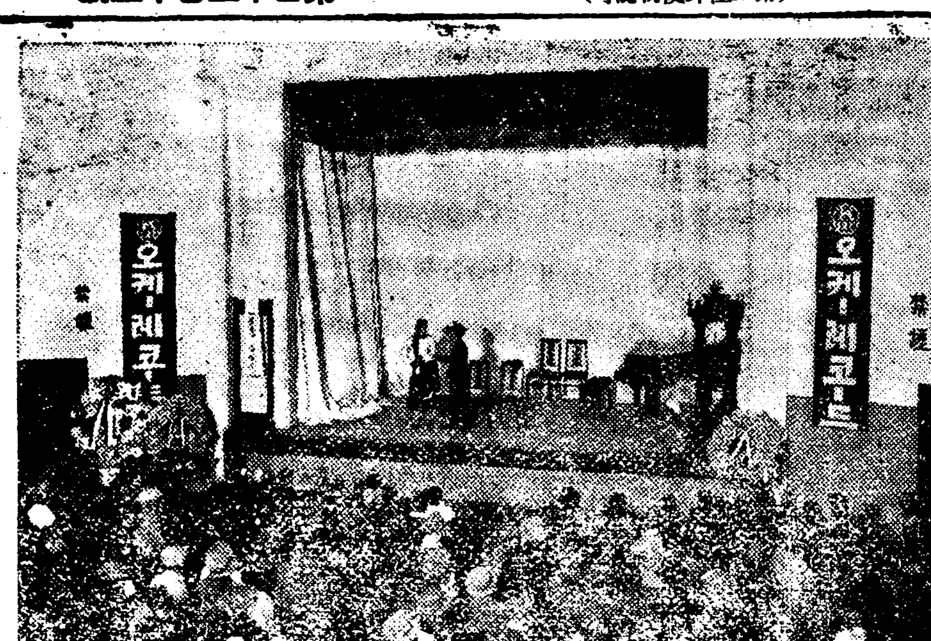

釜山 慈善音樂 【釜山】 이번경성으로부터 오케ー레코드회사주최 본보부산지국와후원인세모자선연예대회(歲暮慈善演藝大會)는 어서 부산공회당에서개최한바 개각전부터장내는만원으로대성황을일우엇다한다 (사진은동야회장광경)

今日의라듸오

十二月二十九日(金曜)

第二放送(波長四九二米)

◇正午 時報 今日프로그람發表
◇午後〇時五分 氣象通報
◇同 〇時三〇分 뉴ー스
◇同 〇時五〇分 레코ー드音樂 協奏曲 皇帝第五番 E플렛드長調 作品七三……베토ー벤作曲
第一樂章 알레그로
第二樂章 아다지오
第三樂章 로도
◇…皇太子殿下御誕生奉祝記念放送…◇
◇午後六時 『君ケ代』奉唱
童謠 牛羊童謠研究會
一、合唱 돌배나무
二、獨唱 조히배
三、獨唱 어머니가슴
四、合唱 동리의원
五、獨唱 낫에나온반달
六、合唱 수레
七、獨唱 장군석
八、齊唱 소곡쟁이
九、獨唱 나무닙배
指揮 安敬善 피아노 徐相熙
◇同六時二五分 朝鮮語講座 (二十一) 權悳奎
◇同七時 뉴ー스 天氣豫報
◇同七時三〇分 講話
◇同八時 音律 金明洛
一、平調會像
二、念佛●打鈴●軍樂
三、吹打
四、與民樂
玄琴 金雨塘 洋琴 金相淳 大笒 金永根 長鼓 金一宇
◇同八時四五分 室內樂
一、피아노獨奏序曲유ー벨ー버ー作曲아라지오프레스토●알사이 안단테(君ケ代)
二、빠이올린과 피아노 소나타下長調作品二十四…베토ー벤作曲(一名봄의소나타)알레그로아다ー지오●몰토●에스프레시ー보스케르쏘론도
피아노 스푸테니 빠이올린 후ー스
三、빠이올린獨奏 미누엣트……파데레우스키ー作曲
◇同九時三〇分(東) 時報 뉴ー스●氣象通報●翌日프로그람發表

第一放送

◇午後〇時五分 만도린合奏와獨唱(三三三米)
一、行進曲 鐵砲旗 조판作曲
二、舞曲 곡ー作曲
三、오늘의깃븜
四、獨唱
京城 만도린合奏團 獨唱 中村節子 指揮 淸水五彥
◇同二時五〇分(東) 皇太子殿下御誕生奉祝 音樂行進 實況 (宮城外苑二重橋前에서中繼)
◇同六時(東) 이애기와奉祝歌
一、이애기
二、奉祝歌 女子 放送合唱團
◇同六時二五分(東) 講演
◇同七時三〇分(東) 長歌 翁 千歲三番叟 唄 吉住小三郎 上調子 稀音家六四郎 三味線 稀音家六治
◇同七時五五分(東) 講談 文學博士 市村瓚治郎
◇同八時三五分(東) 바요린獨奏 모찰트作曲 安藤幸子 피아노伴奏 萩原英一
◇同九時 (大)義太夫(文樂座) 鬼一法眼三略卷(橋辨慶) 竹本津太夫 牛若丸 竹本津子太夫 辨慶 竹本津太夫
◇同九時三〇分 (東)時報 氣象通報 翌日프로그람發表

有情 【74】
春園 作 熊超 畫

마침 이날은 날이 호화하엿다。 엷은 햇빗도 오늘은 도타워진듯하엿다。

우리 세사람은 B역에서나려서 설매 하나를 어더타고 산으로 향하엿다。산도 아니지마는 산잇는 나라에서 살던 우리는 최석이가 사는곳을 산이라고 부르는 습관을 지엇다。삼림이 잇스면 산가티 생각되던 까닭이엇다。

로파가 울흔편 끗헤 안끄 가운데다가 정임을 안치고 왼편끗헤 내가 안젓다。 쩔렁쩔렁하는 소리에 말은 달리기 시작하엿다。한 필은 키 큰말이오 한 필은 키가 적은말인데 키 큰 말은 아마 늙은 군마 퇴물인가 십허서 허위대는 조호나 몸이 여의고 털에는 윤이 업섯다。조음만 올라가는 길이 되어서 고개를 숙이고 애를 썻다。작은 말은 까불어서 가끔채 「치워요」 하엿다。

이 려행이 엇더케 정임의 병에 조치못할 것은 의사가 아닌 나로도 짐작할수가 잇섯다。그러는 나로는 더 엇지할수가업섯다。

나는 외투를 버서서 정임에게 입혀주고 로파는 정임을 안아서 몸이 덜 흔들리도록 또 춥지안토록하엿다。

나는 정임의 모양을 애처로워서 참아 볼수가 업섯다。그러나 이것은 하나님밧게는 엇지할 도리가 업는 일이엇다。

얼마를 지나서 정임은 갑작이 고개를들고 일어나며、

「인제 몸이 좀 녹앗습니다。선생님 치우시겟서요。이 외투 입으서요」

하고 그의 입만 웃는 우슴을 웃는다。

「난 춥지 안어。어서 입고 잇서。」

하고 나는 정임이가 외투를 벗는것을 막앗다。정임은 더고집하랴고도 아니 하고、

「선생님 시베리아의 삼림은 참 조하요。눈덥힌 것이 더 조혼 것 갓하요。저는 이인석 업고 자유로운 삼림ㅅ속을 헤매어보고십허요」

하고 아까 하던것과 가튼말을 또 하엿다。

「며칠 잘 정양하여서 날이나 따뜻하거든 한번 산보나 해보지」

하고 나는 정임의 말뜻이 다른 데 잇는 줄을 알면서도 부러 평범하게 대답하엿다。

정임은 대답이 업섯다。

「여긔서도 아직 멀어요?」

하고 정임은 몸이 흔들리는 것을 심히 괴로워하는 모양으로 두손을 자리에 집허몸을 버틔면서 말하엿다。

「고대야。최선생이 반가워할 터이지。오죽이나 반갑겟나」

하고 나는 정임을 위로하는 뜻으로 말하엿다。

「아이 참 미안해요 제가죄인이야요。저 때문에 애매한 누명을 쓰시고 저러케 사업도 버리시고 벽환까지 나시니 저는 엇더커면 이 죄를 씻습닛가」

하고 눈물고인 눈으로 정임은 나를 처다보앗다。

스죽으로 어더마잣다。

「아이 삼림이 조하요」

하고 정임은 정말 깃븐드시 나를 돌아보앗다。

「조하?」

하고 나는 멋업시 대고하고나서 후회하는드시

「밤낫 삼림 속에서만 사닛가 지리한데」

하는 말을 부첫다。

「저는 저 눈잇는 삼림속으로 한정업시 가고십허요。그러나 저는 인제 기운이업스닛간 웬걸 그래보겟서요?」

하고 한숨을 쉬엇다。

「웨그런 소릴해。인제 나을걸」

하고나는 정임의 눈을 들여다보앗다。맛치 슬픈 눈물ㅅ방울이나 차즈랴는드시。

「제가 지금도 열이 삼십팔도가 넘습니다。정신이 흐릿해지는것을 보닛가 아마더올라가나바요。그래도 괜찬아요。오늘 하로야 못 살라고요。오늘 하로만 살면 괜찬하요。최선생님만 한번 뵙고 죽으면 괜찬하요。」

『웨그런소릴해?』

하고 나는 책망하는듯이 어상을 찡켯다。

정임은기침을 시작하엿다。한바탕 기침을 하고는 괴운이 진한드시 로파에게 기대며、조선말로

高價買入 金銀地金分析賣買 京城 合資會社 杉山商會
京城明治町 合資會社 杉山商會 電話本局

年賦定期貸付 普通銀行業務
京城府南大門通二丁目百四十番地
株式會社 朝鮮殖産銀行
頭取 有賀光豊
資本金參千萬圓
日本銀行代理店 日本勸業銀行代理店 朝鮮貯蓄銀行代理店
全鮮各地에支店派出所五十八個所及內地大阪에支店잇슴

仁丹
特히冷水에도잘 녹는點은 參혀便利! 一個十錢

恩給 低利立替 其他 富國昌業社

빅타ー레코ー드 特選三種
流行歌 바리지마라요 獨唱 李愛利秀
流行歌 마도로스의노래 獨唱 姜石燕
漫謠 꿈이건새지마라 獨唱 崔南鏞 全玉

中央館 永樂町一 電話二三一二
新興キネマ特作時代劇 立春大吉 原作 邦枝完二 監督 渡邊新太郎 主演 吉田寺光 助演 片岡童十郞 松枝鶴子
巨匠ルネ・クレール 第四回作品 巴里祭 全拾卷 主演 アナベラ嬢 ジョルジュ・リゴー氏
悲歌 後の生さぬ仲 拾卷 原作 川村花菱 監督 蔭山喜多呂九平

優美館 貫鐵洞 電光五九三
十二月二十八日브터本年最終의大公開!
로이드의活動狂 十卷 主演 하롤드 로이드氏 助演 콘스탄스 카밍스孃 파라마운트會社特作全發聲映畫
巨人 全九卷 主演 조ー지 방크롭트氏
暗黑街의顔役 유나이텟드會社超特作全發聲日本版
海賊
二大雄篇의一時封切이야말로空前의壯觀 封切日 一月一日을손곱아기다리자

朝鮮劇場 仁寺洞 電光三二一
十二月二十七日밤부터 破格的大衆料金 階上 大人三十錢 小人二十錢 階下 大人二十錢 小人十錢
劇團太陽劇場大公演 第三週 朴春圃先生編
1、大活悲劇 異域에우는處女 全四幕
2、幕間舞踊 스켓취
3、滑稽劇 울며겨자먹기 全一幕

◇MGM全日本版 晝間映畫 夜間演劇 十二月二十九日부터 三十一日까지三日間
키ー톤의決鬪狂 九卷
알센루팡 十卷
◆夜間演劇◆ 階上 大人五十錢 小人三十錢 階下 大人三十錢 小人二十錢 어린이十錢
◇朴英鎬作 史劇 開化前夜 三幕
◇虹丘作 喜劇 사랑은좀도적 一幕
◆幕間◆ 獨唱과寸劇 台灣人의音樂과舞踊公開
◇一月一日낫부터 ◇新春招待特別大興行
◇MGM短篇全發聲 ◇MGM特作全發聲日本版 개구리의써ー커스 나는重役 全十卷
團成社 授恩洞

商取引擴張코저 手形法 小切手法 改正實施
朝鮮은民事令의改正으로 明年一月一日實施

國際條約에依한爲替手形과約束手形에關한改正法案(改正手形法案)을第六十二回議會에提出하야通過되엿슴으로昭和七年法律第二十號로公布되엿고小切手法에關한改正法案을第六十四回議會에提出하야通過되엿슴으로昭和八年法律第五十七號로公布되엿다 이兩改正法案은世界統一條約에依하야新年부터實施될것으로朝鮮에서는民事令改正으로亦是明年一月一日로부터實施될터인바新舊의兩法規相違點과其他의要點에對한笠井法務局長의談은아래와갓다

手形法

朝鮮의手形과小切手法規는朝鮮民事令에잇서서商法에依한이規定된結果日本과가티商法第四編이되엿다 右商法第四編은明治三十二年法律第四十八號로써制定되야明治四十四年法律第七十三號로써一部改正된것인데從來日本에처음한立法例는區區한結果나라에따러서振出裏書其他法律行爲에關한要件效果等이相異하고또는讓渡된手形이有效히振出되고어느나라에서는其效力이無效케되야流通이阻害되는例가적지안엇다 따라서此等手形並小切手法規의差異로생기는不便을除去하고手形과小切手의流通을圓滑히하며國際通商關係를確實迅速케함에對하야各國에서일즉이研究가繼續되고近者더욱國際貿易의殷盛으로그國際的流通이頻繁케됨에따라서一層手形과小切手法規의國際的統一必要가痛感되야畢竟昭和五年五月로부터瑞西國政府에서日本을비롯오世界重要한各國의代表者間에『爲替手形約束手形』과小切手에關한法律統一의國際會議가開催되엿는데會期의關係上小切手에關한審議는延期되야爲替手形及約束手形에關하야統一法을制定하는條約』及第一附屬書(爲替手形及約束手形統一法이라고題한)第二附屬書와이에關聯한『爲替手形及約束手形에關한法律의或抵觸을解決하기爲한條約』及『爲替手形及約束手形에對한印紙法에關한條約』이成立하고그뒤昭和六年二月로부터亦是瑞府에서前示法律統一의第二回會議가開催되야小切手에關하야統一法을制定하는條約及第一附屬書(小切手統一法이라고題한)第二附屬書와이에關聯된『小切手에關하야法律의或抵觸을解決키爲한條約』及『小切手에對한印紙法에關한條約』等이成立이되고政府는이에基하야그때마다法制審議會에諮問하고그答申에依하야商法第四編中爲替手形及約束手形에關한規定은爲替手形及約束手形統一法과가티改正할일

商法

第四編中小切手에關한規定은小切手統一法과가티改正하기로되고各商法改正調査委員會를設置하야調査審議外잇슨結果昭和七年一月中爲替手形及約束手形統一法에附則을加하고全文九十四條로부터된手形法案을또同十一月小切手統一法에支拂……

昔議決하고 政府는右手形法案을第六十二回帝國議會에右小切手法案을第六十四回議會에各提出하야그協贊을得하고昭和七年法律第二十號手形法並昭和八年法律第五十七號小切手法으로公布되엿다 朝鮮에도日本과同一한理由下에서朝鮮民事令을改正하야第一條第八號의二에手形法을同條第八號의三에小切手法을揭하고이에依하기로된것이다

爲替

手形으로第一條乃至第七十四條의規定을第一編約束手形으로第七十五條乃至第七十八條의規定을第二編附則으로第七十九條乃至第九十四條의規定을設하엿다 第一編及第二編은前述『爲替手形及約束手形에關하야統一法을制定하는條約』의第一附屬書인『爲替手形及約束手形統一法』의翻譯部分이며附則은手形法을施行키爲하야必要한規定을設한것과第二附屬書에各締約國에國內立法의機能을認한若干의規定及『爲替手形及約束手形에關하야法律의或抵觸을解決키爲한條約』에基하야國際手形法의規定으로되엿다 第二編은現行商法第四編中爲替手形及約束手形에關한部分에比하야여러가지로相異한規定을設한바그主要한點을드르면

▲振出

(一)爲替手形에는手形을振出하는地를表示할것이며(第一條第七號後段)振出地의記載가업는爲替手形은振出人의名稱에附記한곳에서이것을振出한者로看做한일(第二條第四項)

(二)一覽拂及一覽後定期拂의手形에잇서서는振出人은手形金額에對하야利息을생길旨의約定을記載할수잇는것으로한일(第五條、第七十七條第二項)

(三)代理權이업고또는權限을超過하야手形에署名한때는그手形으로因하야義務를負하고그者가支拂을한때는本人과同一한權利를잇는者로한일(第八條、第七十七條第二項)

(四)爲替手形을振出人은引受를擔保치안는旨를記載할수잇는것으로한일(第九條第二項)

(五)未完成으로振出한手形에미리行한合意와異한補充으로한境遇그違反은이로써所持人에對抗함을不得함但例外로所持人이惡意또는重大한過失로因하야手形을取得한때는이에對抗할수잇슴으로明白한일(第十條、第七十七條第二項)

(六)白地式持參人拂의手形에關한規定을設치안은일

▲裏書

(七)持參人拂의裏書는白地式裏書와同一한效力이잇는것으로한일(第十二條第三項、第七十七條第一項)

(八)裏書에『擔保키爲한』『質入키爲한』其他質權의設定을示하는文句가잇는때는所持人은手形으로생기는一切의權利를行使할수잇는것으로한일(第十九條、第七十七條第一項)

(3)支拂拒絶證書作成後의裏書又는同證書作成期間經過後의裏書는指名債權讓渡의效力만잇는것으로한일(第二十條第一項)

(4)裏書의年月日記載가업는裏書는支拂拒絶證書作成期間經過前이것을行한것으로推定한일(第二十條第二項、第七十七條第一項)

▲引受

(一)振出人은爲替手形에期間을定하고또는定치안코引受키爲하야이것을呈示할旨를記載하고또는引受키爲하야呈示를禁하는旨或은一定한期日前에는引受의呈示를禁할旨를記載할수잇고各裏書人은振出人이引受키爲하야呈示를禁한境遇外에는期間을定하고또는定치안코引受키爲하야手形을呈示할旨를記載할수잇는것으로한일(第二十二條)

(二)一覽後定期拂의爲替手形에關하야는振出人은引受를爲하야呈示期間一年을伸縮하고또裏書人은이것을短縮할수잇는것으로한일(第二十三條第二項)

(三)支拂人은引受키爲하야第一의呈示翌日에第二의呈示를請求할수잇는것으로한일(第二十四條第一項)

(四)一覽後定期拂또는特別한記載에依하야一定한期間內에引受키爲하야呈示할것에있어서는所持人은引受日의日附를記載할것을請求할수잇는것으로한일(第二十五條)

(五)支拂人이書面으로써所持人또는手形에署名한者에對하야引受의通知를한때는手形의返還前에引受의抹消를한때라도此等의者에對하야引受의文言에從하야責任을負할것으로한일(第二十九條)

▲保證

(一)手形의支拂은그金額의一部에對하야는保證에依하야이것을擔保할수잇는것으로한일(第三十條、第七十七條第三項)

▲滿期

(一)一覽拂의手形은그日附로부터一年內에支拂키爲하야이것을呈示함을要하고振出人은이期間을伸縮하고裏書人은이것을短縮함을得함(第三十四條第一項)

▲支拂

(一)手形交換所의呈示는支拂키爲한呈示와同一한效力이잇는것으로한일(第三十八條第二項、第七十七條第一項)

(二)手形에特殊한外國通貨로써支拂할旨及手形에定한換算率에依하야支拂金額을計算할旨를記載할수잇는것으로한일(第四十一條第二項、第三項、第七十七條第一項)

(三)曆을달리하는二地의間에振出한確定日拂의手形의滿期計算에對하야規定을設한일(第三十七條、第七十七條第一項)

▲遡求

(一)引受의全部又는一部의拒絶이잇슨때는引受人의破産의境遇又는그支拂停止의境遇又는그財産에對한强制執行이奏效치안는境遇引受를禁한手形의振出人破産의境遇에는滿期前이라도遡求權을行使할수잇는것으로한일(第四十三條、第七十七條第一項)

(三)引受人、約束手形의振出人其他의債務者는手形金額을供託할수잇는것으로한일(第四十二條、第七十七條第一項)

(四)……滿期前遡求하는때는割引에依하야手形金額을減할것으로한일(第四十八條第二項、第七十七條第一項)

(五)第三者方에서支拂할旨의記載가잇는爲替手形에關하야支拂拒絶證書作成의手續을안한때라도引受人에對하야手形上의權利를失치안흘것으로한일(第五十三條第一項參照)

(六)法定時間內의手形의作成이避치못할障碍로因하야妨害된때는그期間을伸張할수잇는것으로한일(第五十四條、第七十七條第一項)

▲參加

(一)振出人、裏書人의外保證人도亦是豫備支拂人을記載할수잇는것으로한일(第五十五條、第七十七條第一項)

▲複本及謄本에

(一)謄本作成前에行한最後의裏書後에『謄本에行한裏書는謄本에行한것만效力을有한다』의文句가原本에附加되엿는때는原本에行한그뒤의裏書는이것을無效로할일(第六十八條第三項)

▲時效

(一)裏書人의對裏書人及振出人……

小切手法

다음에小切手法은第一章乃至第十章及附則으로分하고全文八十一條文으로第一章乃至第十章은『小切手에關하야統一法을制定하는條約』의第一附屬書인小切手統一法의翻譯部分이며附則은小切手法을施行키爲하야必要한規定을設한것과『小切手에關하야法律의或抵觸을解決키爲한條約』에基하야國際小切手法의規定으로되엿다 現行商法第四編第四章에比하야小切手法이八十一條文인데比하야겨우十一條文인에比하야多數에達하는規定을設하고手形法과全然同樣인規定으로서이것을準用하면足할것도特히準用의規定을設치안코現行商法中小切手에關한規定에比하야相異한結果이다 小切手法은其主要한點을擧하면

一、振出

(가)小切手에는振出地를表示함을要하고(第一條第五號後段)振出地의記載가업는小切手는振出人의名稱에附記한地에서이것을振出한것으로看做한일(第二條第四項)

(나)小切手의支拂人名稱에……

(다)小切手는振出人의名稱에附記……支拂地를記載치안흔때……

(라)朝鮮、臺灣、樺太、關東州、南洋群島又는命令으로써指定한亞細亞洲의地域에서振出하고朝鮮에서支拂할小切手의呈示期間은命令으로……

(마)日本內地、臺灣、樺太、關東州、南洋群島又는命令으로써指定한亞細亞洲의地域에서振出하고朝鮮에서支拂할小切手의呈示期間은……(第六十八條)

四、呈示及支拂

(가)振出의日附로서記載한日로부터十日內에이것을呈示할것(第二十九條)

(나)支拂을할國과相異한國에서振出한小切手는……(第二十八條第二項)

(다)小切手에特殊한外國通貨……

五、線引小切手

(가)一般線引小切手는支拂人이銀行外支拂人取引處에對하야서도이것을支拂할수잇고……

(나)特定線引小切手는被指定銀行……

三、保證

(가)小切手에對하야서도保證을認한것(第二十五條乃至第二十七條)

(라)拒絶證書或은이것과同一의效力을有하는宣言의作成前에行한裏書又는……

(마)日附의記載가업는裏書는拒絶證書作成期間經過前에이것을한것으로推定한것(第二十四條第一項)

六、遡求

(가)期間의末日에小切手의呈示가잇슬때는拒絶證書又는宣言은이에다음가는第一取引日에이것을作케할수잇도록한것(第四十條第二項)

(나)所持人은拒絶證書又는呈示後四取引日內에……

七、複本

(가)一國에서振出하고他國又는……(第四十八條)

八、時效

(가)所持人의裏書人、振出人其他의債務者에對한遡求權은呈示期間經過後六月로써時效로完成함(第五十一條第一項)

又小切手의支拂을한債務者의他債務者에對한遡求權은支拂한日부터六月로써時效完成할것(同條第二項)

九、支拂保證

(가)小切手의支拂保證制度(第五十三條乃至第五十八條)……

年末金融關係로 畢竟最初의限外發行
◇日銀券의膨脹

【東京電話】年末金融의動向에日銀貸出高는激增하고兌換券發行高는近日膨脹의一途를向하고잇는데廿七日에너머간日銀帳尻에依하면兌換券發行高는一躍에六千六百四十萬九千圓을增發하야十四億四千七百十八萬六千圓이되고드듸여發行保證限度를消滅하야今年에在한最高制限外發行二千二百十一萬七千圓을出함에至하얏다

農山漁村의振興積極方針
總督府는道에通牒

農山漁村振興計劃遂行의經費는明年度에도擴充하야國費와地方費의相呼應하야이것을計上하고本運動의徹底를期키로된다特히地方費豫算編成에對하야는아래要項에考慮하도록總督府로부터各道에通牒하엿다

(一)指導關係職員에對한訓練中心人物中堅靑年의養成에必要한經費

(二)關係職員의指導旅費職員의增置印刷費等

(三)普通學校의職業科敎育徹底及卒業生指導施設

市中金價少高

京城市中金價는賣十圓五十五錢 買十圓五十錢으로二十八日부터五錢引上하얏다

米穀賣渡申請 年內二百萬石突破

【東京電話】米穀統制法의最低價格에依한米穀의賣却申込은廿七日까지에이미百八十八萬石에達하고年內에二百萬石突破는確實視하게되엿다

明年初時勢豫想 懸賞募集

初立會(一月四日)

朝取期米 三月限寄付値段 (前場寄付)

朝新株 朝取短期前場寄付

東新株 同 上

(以上豫想을左記와如히記入하야應募함)

賞品 一等 勸業債券十圓券 三名 / 二等 勸業債券五圓券 六名 / 三等 朝鮮日報一個月購讀券 十二名

▲適中者多數안에는抽籤으로定하고 만약適中者가업는에는最近價로써順次를定함

▲終了 明年一月二日本社到着에限함

▲發表 明年一月八日

▲注意 住所姓名을明記하야「朝鮮日報經濟部」로보내고用紙는葉書로一人一張一題에限함

京城太平通一丁目 朝鮮日報社

各銀行下半期業績
◇前期同樣配當

京城府內各銀行의下半期業績은一般的으로預金貸出金利의低下와財界好轉으로因한游資增加에依하야各行이모두上半期及前年下半期에比하야成績이매우良好로多少的增配餘裕가생겻스나特히其他對監督關係와他行과의關係上甲乙丙種銀行은各各積立金 諸償却과社內保留에充用키로되엿는데特히特殊銀行의朝鮮銀行은滿洲關係로殖銀은低價低利借換에依한資金코스트의低下等으로各各豫想外의業績을納得키로되엿슨데各行前期同樣配當키로되엿다 아래와가티될모양이라고한다

▲朝銀、海東 年四分 ▲漢銀九分 ▲殖銀八分 ▲商銀、東一、漢城各年三分

明日銀行金組休業

皇太子殿下御誕生祝賀式은十九日은御命名의式이擧行되야各銀行金融組合等도奉祝의意를表하고當日은休業키로되엿다

그러나郵便局만은平常時와가티事務를取扱키로되엿다

株式 市勢와商況(廿八日)
近年稀有의低價大納會 春高人氣업시萎縮

그래도그래도하고最後一場에掉尾不振의活躍을期하는마음이업지아니하얏스나大納會當日인今前場에結局開場코보니取地低로不勢寄後漸落步調를取하야近年稀有의低價大納會를告하고야말엇다 即△東新은百七十七圓八十錢에二十錢低寄後八圓十錢이엇섯스나買方失望의마바라投出이續出하야場面에活氣가업시春高人氣가업시極度沈滯裡百七十五圓八十錢大引△六新百三十四圓五十錢에六十錢低寄後百三十二圓九十錢에까지賺氣投로崩하고三圓四十錢大引△日産百十九圓丁에十錢高寄後七圓九十錢에低落大引△日産新百七圓丁에始하야六圓丁에大引▲朝取六十九圓五十錢으로九圓十錢大引△朝新만은比較的頑强하야三十四圓十錢에三十錢低寄後五圓丁에上伸이엇스나東新大新低로伸悩하야三十四圓四十錢에保價大引△拓新九圓四十錢에十錢高寄後十圓丁이엇고九圓五十錢으로九圓八十錢大引이엇스며其他諸株는次와가티大納會하야이로써波瀾만튼一九三三年은맛치엇다

△金剛電鐵	五二、〇〇
△鮮鐵三新	二二、五〇
△鮮鐵舊	四六、〇〇
△滿鐵	六二、〇〇
△東亞煙草新	四二、〇〇
△殖銀新	三一、五〇
△朝鮮銀行新	一六、九〇
△朝紡	六七、〇〇
△東拓新	九、八〇
△安取	五、五〇
△日産新	一〇六、〇〇
△日産	一一七、九〇
△東新	一七五、八〇
△大新	一三三、四〇
△鐘新	一三一、六〇
△朝新	三四、四〇
△朝取	六九、一〇

株界六感

× 1933年度市場은大納會 今日로써株式市場은大納會最後五分開式으로은근히기대리기도하든買方은失望投로終局

× 이런大納會는 六感子도보지못하던일

× 「인푸레」를작구떠들어도大納會가이모양이니 春高人氣가잇슬수잇나?

× 大納會에無理가업고 整理的低價이엇스나

× 新春初立會는도리어陳積하얏던買氣가爆發되리라는觀測도세울수는잇다

× 그러나果然爆發일가?大納會의不勞延長일가?

× 六日間의休日을압두고越年玉을가진사람은 궁금中에새해를맛게될것

× 冷靜히생각해보면 明年度인「인푸레」景氣과低金利를否認하는者아니다

× 적어도投機株인取引所株等은新規로큰衝動을바들것이업는것과相俟야

× 去歲와市勢야라新春도新期待이나?

× 六感子 期界諸位의健康을빌고明年에다사相面키로하자 (雨聽)

大納會式

正午頃大納會의大引을맛친後이어서小杉理事長代理式이열리엇다 白井取引員組合委員長의答辭와式辭가잇슨後 拍手裡에閉式하얏섯다

新春도期待薄 人氣極度萎縮

別項과가티近年稀有의低價大納會로新春에對한期待까지도薄弱하고人氣極度萎縮裡에「마바라」의失望投가續出한바자머업사哀某하얏는바 昨年冬期부터「인푸레」謳歌人氣로買氣爆發되어十數年來의高價를示하던年初高……

短期大納會價
△京電新 五四、五〇

큰期待가업다

今月에入한後玉整理로沈衰를繼續하고 多少의反動高가잇섯스나 春高期待人氣가微弱되지못하고保合이다가 結局大納會는稀有의低價로終幕을告코야말엇다 有望한事業株는物價騰貴基本方針으로하야 海外에업는터로 프레財政이 이것은當然할것도업시「인푸레」軍備充實의膨大한豫算을中心으로繼續되어……

▲東新大納會價百七十五圓八十錢은年初高價二百二十九圓四十錢에比하야五十三圓六十錢 ▲大新大納會價百三十三圓四十錢은年初高價百三十七圓七十錢에比하야四圓三十錢低位이며 ▲朝新大納會價三十四圓四十錢은年初高價五十五圓五十錢에比하야二十一圓十錢의低位인것은注目되는바이엇다

臺內取引所免許

臺內幸次郎氏는十二月二十六日附로朝取證券取引員의免許를得하야왓슴으로一月四日부터營業을開始키로되엇다한다

東京國債市場

甲五分利	一〇三、七五
一回四分利	九八、七〇
二回四分利	九八、七〇
佛貨四分利	八一、四〇

各地正米

京城不變 格別히變한模樣이업고實行도依然히當用小口뿐으로市勢가全혀不變인⊖三等二十圓二十五錢 四等九圓九十五錢

仁川頭重 頭上不良으로買物이 大概減하고 環境不味와日本買付不振으로 頭重商狀인 ⊖三等二十圓二十五錢 四等十九圓九十五錢唱

釜山軟弱 出廻六千五百叺株、期米小弛를보고 日本注文이一段薄하고 地方實物出現으로 市況이軟弱에傾하야約五千七百九十四叺의 取引이잇고 ⊖三等二十圓二十五錢 四等二十圓五錢低

大邱不變 期米休會로刺戟材料가업고 當用需買뿐으로閑散하야 不變인⊖三等十九圓九十錢 四等十九圓五十錢

群山焦付 出廻九輛、依然新味가업고 市勢焦付하야閑散市況인 ⊖三等二十圓六十五錢四等二十圓三十五錢

木浦下支 當地正米는割……

南浦保合 頭上을압두고 産地는依然堅硬이나 實行이不立함으로 俵道하야 氣配는⊖三等二十圓七十錢 ⊖三等二十一圓丁度四等二十圓七十錢 四等二十圓六十錢四等二十錢

全朝鮮郵貯額 四千三百萬圓

全朝鮮의郵便貯金十二月二十七日現在高는預金總額四千二百九十九萬九千七百六十六圓으로이것을前年同日의現在高에比하면二百九十四萬五千五百一圓의增加이다

金融(廿八日)

海外經濟

朝鮮銀行券

日本銀行券

京城手形交換

東京金利

大阪金利

對外爲替

金價(一匁)

米穀(廿八日)

京城正米

仁川正米

大阪正米標準價格

京城雜穀

仁川大豆

商品(廿八日)

京城綿系布市勢

京城人絹時勢

日本麥粉時勢

서울코期麥

豆우時勢

滿油冷價

滿洲商況

大連特産時勢

大阪砂糖

各地人絹

神戶生絲

橫濱生絲

大阪綿花

大阪綿糸

朝鮮內各地期米

東京短期取組

株式(廿八日)

朝取短期

朝取短期賣買高

東京現株

東京短期東新

大阪短期

大阪短期氣配

大阪長期

[illegible]